EGLISE PROTESTANTE UNIE DE FRANCE
communion luthérienne et réformée

# ECHOS DE VANNES

Vannes Morbihan-Est, Novembre 2026 | Pour une Eglise de témoins

**Rédaction : conseil presbytéral**

ÉDITORIAL

## *Tournons les yeux vers le Seigneur !*



Notre société de plus en plus « dématérialisée » est déroutante, parfois troublante. La « réalité virtuelle » prend de plus en plus de place, on a des « amis » sur les réseaux sociaux, on discute avec l'intelligence artificielle, qu'on prend pour un confident, voire un guide de vie. Les chrétiens, à contre-courant, célèbrent à Noël l'incarnation de notre Dieu en Jésus. Loin d'être inaccessible, caché dans le ciel, Dieu se fait homme et vient partager pleinement notre condition humaine. Dieu s'incarne en Jésus, une personne avec qui ses contemporains ont parlé, ont mangé, qu'ils ont pu toucher et rencontrer. Entendre et regarder Jésus permet de connaître Dieu. Jésus prend le croyant par la main pour le conduire au Père. Pour les chrétiens, il est même la seule voie pour connaître Dieu : « Je suis le chemin, la vérité et la vie. Personne ne vient au Père autrement que par moi », déclare Jésus dans l'évangile de Jean (Jean 14, 6).

En Jésus Christ, Dieu parle et se fait voir. Quelle merveille ce Dieu qui nous aime tellement qu'il vient à portée de voix, de contact, d'amitié ! Il connaît tout de notre humanité. Nous pouvons lui parler avec confiance. Aucune de nos fragilités, aucune de nos misères n'est trop petite pour la confier à Dieu. En Jésus, Dieu a expérimenté lui aussi la douleur, le désespoir et c'est un réconfort de savoir qu'il comprend si bien nos peines. Partageons-lui nos joies et nos chagrins, confions-lui nos espoirs et nos inquiétudes. « Priez sans cesse », nous exhorte Paul dans sa première lettre aux Thessaloniciens.

En cette période de marche vers Noël, je nous souhaite à tous de vivre pleinement cette relation intime avec Dieu en Jésus. Quelle que soit la réalité de notre vie, entrons dans cette joie d'aimer et d'être aimé de Lui.

***Françoise Hangouët**, présidente du conseil presbytéral.*

**DIMANCHE 29 NOVEMBRE de 10h30 à 15h30**

## Entrée dans le temps de l'Avent

**Vivons ensemble une journée toutes générations** pour préparer la fête de Noël de notre Église !

- **10h30 : Culte d'entrée dans le temps de l'Avent** pendant lequel nous allumerons la première bougie de la couronne de l'Avent. **Puis les enfants de l'école biblique et le groupe de KT rejoindront leurs moniteurs et monitrices**, pendant que **les adultes et les jeunes** poursuivront le culte.
- **12h : Pique-nique partagé.** Chaque famille apporte plats à partager, assiettes, verres et couverts.
- **13h00 à 15h30 : Ateliers divers pour tous les âges afin de préparer la Fête de Noël du 13 décembre :** saynète d'un conte de Noël, décoration de sablés de Noël, décoration du temple et du sapin de Noël, réalisation de cadeaux-surprises, atelier liturgique pour préparer les prières. **Nous comptons sur les adultes et les jeunes pour prêter main forte aux enfants dans les différents ateliers.**
- **15h30 : Rangement** dans la joie et la bonne humeur pour ceux qui peuvent rester !

# Temps de l'Avent et de Noël

La période de l'Avent est rythmée par plusieurs événements qui nous conduiront, jeunes et moins jeunes, jusqu'au jour de la Nativité. Après la journée festive d'entrée dans le temps de l'Avent, nous vous proposons les rendez-vous suivants :



## Le Temps d'une pause tous les samedis de décembre de 15h à 17h30 :

Les samedis après-midi, toute une équipe ouvre le temple, et vous y accueille. Pendant le temps de l'Avent, **les samedis 5, 12 et 19 décembre,** vous pourrez venir avec des connaissances et des amis déguster un verre de jus de pommes aux épices de Noël et découvrir tranquillement **l'exposition « *Chercheurs d'étoiles* »** proposée dans la salle de culte. L'ouverture du temple les samedis après-midi s'arrêtera ensuite pour l'hiver et reprendra aux beaux jours, début mars.

## La veillée de l'Avent le vendredi 11 décembre de 19h à 21h, animée par le groupe de jeunes :

Rencontre fraternelle et spirituelle, elle est une occasion de se retrouver pour chanter des cantiques, prier, partager un texte de la Bible et poursuivre autour d'un repas partagé. Chacun peut apporter quelque chose à partager avec les autres... et pourquoi pas un thermos avec votre meilleure recette de soupe ?

## La Fête de Noël de la paroisse, le dimanche 13 décembre :

- **Culte festif à 10h30 : FÊTE DE NOËL**
  Rendez-vous de toutes les générations pour découvrir la saynète du conte de Noël des enfants et chanter Noël. Nous partagerons à l'issue de ce culte festif les petits sablés décorés par les enfants, avec des boissons froides et chaudes aux épices de Noël.
- **Stand librairie :** la librairie *Jean Calvin* de Rennes proposera comme chaque année un ensemble d'ouvrages pour tous les âges, commandés par l'équipe librairie de notre Église. De quoi offrir de beaux cadeaux de Noël !
- **De 12h30 à 15h30 : Repas joyeux « raclette » pour les collégiens du groupe KT**

## La Veillée de Noël du jeudi 24 décembre :

- **19h : Veillée de Noël,** avec des cantiques connus de tous. Elle sera suivie d'un **verre de l'amitié** aux épices de Noël.
- **20h : Repas de Noël**

Comme les années précédentes, il vous est proposé de vivre le réveillon de Noël ensemble. **Chacun apporte un plat savoureux** à partager avec les autres, nous mettrons en place un joli buffet. Une animation sera prévue pour les enfants. **Merci de vous inscrire** auprès de Françoise Hangouët (06.72.45.74.05). Une petite équipe menée par Jessica, Déborah et Lara coordonne le repas. N'hésitez pas à vous manifester si vous avez du temps pour aider à la préparation de cette soirée ouverte à tous.

**Attention : il n'y aura pas de culte le vendredi 25 décembre, mais nous nous retrouverons pour le culte le dimanche 27 décembre, à 10h30 comme chaque semaine.**

# DEVENIR MEMBRE DE L'ASSOCIATION CULTUELLE

**Même s'il n'est nul besoin de compléter un formulaire pour faire partie de notre Église locale, il faut accomplir une démarche pour devenir membre de l'association cultuelle.**

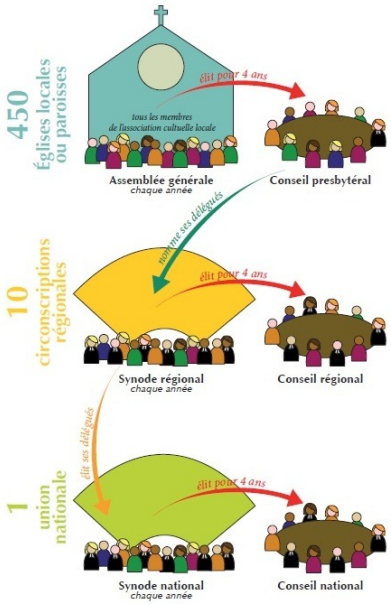


Si vous recevez les informations de l'Église par mail, c'est que vous avez complété une fiche pour demander à figurer dans le fichier paroissial, mais vous n'êtes pas forcément membre de l'association cultuelle. Devenir membre de l'association cultuelle, c'est reconnaître que « Jésus Christ est le Seigneur », s'engager à contribuer à la vie spirituelle de l'Église (participer aux cultes par exemple ...), prendre part aux décisions importantes en assistant aux assemblées générales et participer à la vie matérielle et financière de l'Église, chacun selon ses moyens.

C'est pourquoi nous invitons toutes celles et tous ceux qui souhaitent adhérer à l'association cultuelle à faire une demande écrite avant le 31 décembre. Un formulaire est à votre disposition dans le hall du temple, et vous pouvez également vous adresser à un conseiller presbytéral qui vous en fournira un exemplaire.

# Engageons-nous ensemble dans la démarche Église verte !

À la suite du culte de la Création du dimanche 4 octobre 2026, il nous paraît nécessaire de vous présenter la démarche **Église verte**, qui est un label œcuménique de conversion écologique destiné aux communautés chrétiennes en France et dans le monde. Le conseil presbytéral a décidé d'entrer dans cette démarche et une petite équipe « **Église verte** » s'est créée. Elle réunit à ce jour Nelly Cazoulat, Laure et Pierre Dugas et Florence et Yves Poinsignon. Ce petit groupe a vocation à accueillir toute bonne volonté !

Face à l'aggravation de la crise climatique, prévue par le GIEC (Groupe d'experts Intergouvernemental sur l'Évolution du Climat), il s'agit de se mettre en route en adoptant des comportements écocitoyens dans notre vie d'Église mais aussi à la maison, au travail, pendant nos loisirs.

La démarche **Église verte** propose un écodiagnostic décliné selon cinq thèmes : célébrations et catéchèse, bâtiments, terrains et biodiversité, engagement local et global (achats responsables, partenariats, solidarité internationale...), modes de vie, pratiques individuelles et communautaires (alimentation, gestion des déchets, transports...).

Au début de la démarche, nous sommes une graine de sénevé, puis au fur et à mesure des actions mises en place, nous devenons lis des champs, cep de vigne, figuier, et enfin cèdre du Liban, exemplaire ! Chaque année nous devrons auto-évaluer notre démarche afin de valider les objectifs déjà atteints et identifier les écueils éventuels.

Dans le prochain article, nous vous présenterons les premières actions qu'il serait possible de mettre en place pour 2027.

Fraternellement dans la Création et ensemble pour la transition !

***L'équipe Église verte***

**Pour aller plus loin :**
https://www.egliseverte.org/
https://www.un.org/fr/climatechange/cop31
https://epudf.org/wp-content/uploads/2026/11/261102-Appel-EPUdF-UEPAL-Changement-climatique.pdf

# Une grande nouvelle !

*« Agrandis l'espace de ta tente !*
*Qu'on déplie les toiles qui te servent d'habitation : n'en retiens rien !*
*Allonge tes cordages et renforce tes piquets ! »*
Esaïe 54 2



Nous avions évoqué, lors de notre dernière assemblée générale, la possibilité d'acquérir la maison en face du temple, rue du Moulin. Cette idée s'inscrivait dans la poursuite de notre projet de vie d'Église de 2021 dont le thème central est : l'Église n'a pas d'autre mission que d'être témoin ici et maintenant de la bonne nouvelle de Jésus Christ. Depuis cinq années, les différentes initiatives et les projets nouveaux que nous avons collectivement lancés ont dynamisé notre vie d'Église et suscité l'arrivée de nouvelles personnes.

Après beaucoup de réflexions et de calculs, nous sommes arrivés à la conclusion que l'achat de cette maison ne serait pas raisonnable d'un point de vue financier. Pourtant cette maison répondrait à nos besoins, et ouvrirait de nouvelles possibilités pour notre projet de vie :

- L'accueil des enfants pour l'École biblique : nos monitrices et moniteurs ont peu d'espace pour accueillir une trentaine d'enfants dans nos locaux. Nous manquons de place dans les salles trop exiguës.
- L'accueil du groupe de jeunes lycéens et étudiants : un nouveau lieu est nécessaire pour que ce groupe se développe et dispose d'un espace convivial permanent où inviter d'autres jeunes.
- Ce lieu pourrait aussi être utilisé par nos groupes de maison et par le groupe de jeunes adultes que nous avons l'intention de lancer.

Même s'il a renoncé au projet d'acquisition de cette maison, le CP est resté en contact avec l'agent immobilier, qui a trouvé un investisseur qui serait disposé à l'acheter cette maison et à nous la louer. Avec le soutien de la région Ouest de l'Église, nous avons donc soumis à FLAM, fondation qui subventionne des projets d'évangélisation de l'Église Protestante Unie de France, un projet plus ambitieux, d'une durée de trois ans, qui comporte deux facettes :

- La location d'une maison qui, nous l'espérons, sera celle en face du temple
- L'embauche d'une personne à temps partiel, missionnaire pour développer quatre missions précises :
  - Animer et développer les activités spirituelles et conviviales du groupe de jeunes (lycéens et étudiants).
  - Créer et animer un groupe de jeunes adultes (25-35 ans) se rencontrant régulièrement pour aborder des sujets de société, des questions existentielles à travers le prisme de la foi.
  - Coordonner et accompagner l'équipe des bénévoles du Temps d'une pause (ouverture du temple le samedi).
  - Renforcer la présence de la paroisse sur les réseaux Facebook et Instagram, créer et actualiser les « posts ».

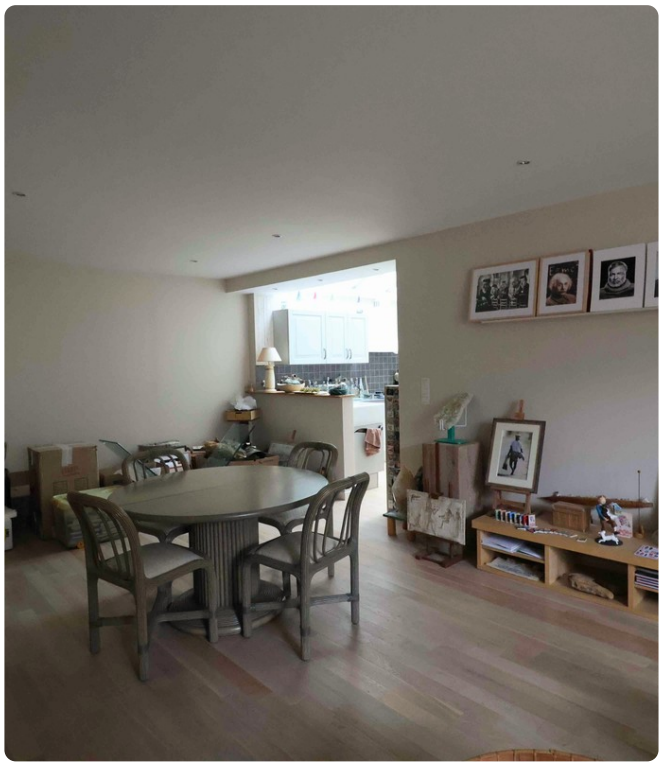

Vous pourriez vous demander pourquoi le nouveau pasteur qui arrivera en juillet n'assurerait pas ces missions. Au vu du développement actuel de notre paroisse, le conseil presbytéral a discerné qu'un poste pastoral à plein temps n'y suffirait pas. Ce temps partiel missionnaire d'une durée de trois ans assurera le lancement de nouveaux projets et aura le souci de former de futurs bénévoles en mesure de prendre le relais.

Le comité FLAM a répondu positivement à notre demande et nous a accordé le montant que nous demandions pour financer un loyer pendant trois ans et le salaire d'un temps partiel missionnaire pour trois ans également. La subvention obtenue se monte à 87 000 €, soit 70% du coût du projet. FLAM ne finançant jamais de projets au-delà de trois ans et de 70% du coût total, notre paroisse supportera les 30% restants, soit environ 12 000 € par an, ce qui est possible grâce à la progression des offrandes sur la base des trois dernières années.

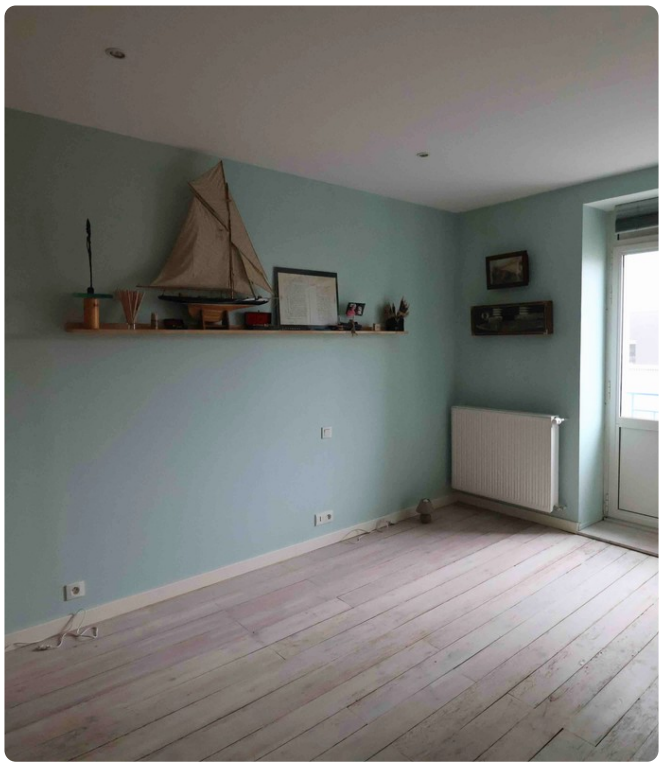

Le Conseil Presbytéral a discerné et appelé pour le poste missionnaire Michela Rakotonjanahary, membre de notre paroisse et étudiante en théologie. Elle a accepté et nous aurons l'occasion de prier pour elle lors du culte du 29 novembre. Elle sera invitée à participer à la pastorale missionnaire de la région Ouest de notre Église.

Ces perspectives sont vraiment enthousiasmantes et nous n'aurions pas pu les envisager sans la dynamique créée par le projet de vie de 2021. Quelle joie pour notre Église de poursuivre son rayonnement en s'appuyant sur l'investissement des membres de notre Église locale et sur l'aide financière de FLAM !

***Le conseil presbytéral***

PAROLES DE TÉMOINS

# Jacques et Annie

***Jacques, peux-tu nous dire comment tu en es venu à être conteur ? Et qu'est-ce que tu aimes dans cette activité ?***

**Jacques :** Annie m'a offert un jour un stage de contes, car je trouvais que je n'avais pas une bonne élocution. Et je me suis pris au jeu ! Pendant huit ans, j'ai fait partie de l'association des Conteurs du Golfe, que j'ai quittée maintenant, pour être plus indépendant. Je prends beaucoup de plaisir à conter, je n'aurais jamais cru ! J'aime délivrer un message à travers le conte, apporter un peu de rêve. J'aime sentir quand le public renvoie quelque chose ; c'est un échange. Je suis heureux quand j'ai trouvé quelque chose qui favorise l'échange.

Je n'emprunte pas des histoires toutes faites. Les idées me viennent de mes lectures, d'autres contes, de situations que j'ai vues... Et à partir de tout ça, je bâtis une histoire. Comme je n'ai pas une bonne mémoire, je ne connais pas mon conte par cœur, j'ai seulement la trame en tête. Je ne dis jamais le même conte de la même manière. Dans ma tête, l'histoire défile devant moi et les gestes qui accompagnent l'histoire me viennent naturellement, sans contrôle. Quand je conte, j'ai tout un imaginaire dans la tête et je ne vois presque plus le public.



Jacques

***Annie, tu accompagnes Jacques dans les contes par la musique et par le chant, souvent en breton. Qu'est-ce que cela représente pour toi ?***

**Annie :** J'ai commencé à jouer de l'accordéon sur le tard : un jour, nous étions à un spectacle de contes et l'un des conteurs a joué un morceau d'accordéon avant de commencer à raconter. Un déclic s'est produit en moi : je voulais apprendre l'accordéon et enrichir les contes de Jacques de la même manière. J'ai pris des cours dans une association. Par ailleurs, je suis également dans une association où l'on chante des chants bretons. Et c'est venu comme ça. C'est très important pour moi de partager avec la musique et le chant les contes de Jacques. Cette activité créative (créatrice ?) est une aventure commune de notre couple. C'est aussi un défi de jouer devant un public, cela me force à beaucoup travailler et répéter avec Jacques. Et quand le public est content, c'est un encouragement pour moi.

De fil en aiguille, on a monté avec d'autres paroissiens musiciens du temple une association, appelée Mesket (ça veut dire « mélange » en breton), qui justement mêle musique, chant et contes. Nous nous produisons pour lever des fonds au profit d'associations caritatives (50% pour ERF 56, 50% pour l'instance qui nous accueille). Par exemple, nous avons fait un spectacle au temple de Lorient le 28 novembre.

**Jacques :** Nous continuons à évoluer avec Mesket : un nouveau spectacle est en préparation. Et nous recevons des propositions inattendues. Le bouche à oreille fonctionne.

**Annie :** On essaie d'être « pro ». Cela demande de l'énergie, du temps, du travail. Mais on donne volontiers tout cela.

***Vous êtes tous les deux engagés au sein de ERF 56. Comment ce service des plus démunis et des migrants nourrit-il votre foi ?***

**Jacques :** Je crois qu'une spiritualité qui n'est pas orientée vers autrui ne sert à rien. Ma pratique spirituelle m'invite à l'ouverture du cœur. Si elle ne sert pas à d'autre, elle est peine perdue. Je rencontre beaucoup de personnes qui croient au « développement personnel ». Dans cette expression, il y a « personnel » et ça me rend triste. Quand tu donnes, tu reçois tellement que le mot « bénévolat » perd son sens.



Annie

**Annie :** Je suis prof de yoga depuis quarante ans. Dans la voie du yoga, on distingue le Hatha Yoga (le côté physique) et le Karma Yoga, qui représente la voie de l'action désintéressée. Avec l'Évangile, c'est elle qui me guide pour donner de mon temps. J'éprouve de la gratitude pour ce que j'ai, le nécessaire pour vivre et même plus. Alors agir pour les autres fait partie du chemin. J'essaie de donner sans rien attendre en retour, gratuitement. C'est ce qu'a fait Jésus. Plus ma foi me tourne vers les autres, plus elle grandit.

### *Pourriez-vous nous raconter un peu votre parcours de foi ?*

**Annie :** En Centre Bretagne, j'ai baigné dans l'Église catholique rigoriste, avec les cartes de messe à tamponner le dimanche, les confessions obligatoires et la peur de Dieu qui te regarde et te punit. À 13 ans, j'ai tout lâché, j'ai quitté cette Église que je n'aimais pas. J'étais toujours en recherche cependant. Quand je suis devenue adulte, j'ai rencontré le yoga : ça a été comme un coup de foudre, la spiritualité du yoga m'a complètement rejointe et m'a permis de comprendre que ma foi en Dieu était toujours là. Je suis devenue prof de yoga. J'avais pu faire le lien entre la philosophie du yoga et le Divin de mon enracinement chrétien, qui était au fond de moi. Je sentais que cette foi était à partager ; j'ai trouvé le partage au temple… Oui, ma foi en Plus Grand que moi, qui me dépasse, et le yoga sont mes deux murs porteurs.

**Jacques :** À Nice, d'où je viens, le catholicisme était plus ouvert qu'en Bretagne. Ma mère était en relation étroite avec la JOC (Jeunesse ouvrière chrétienne) et mes parents comptaient de nombreux amis prêtres ouvriers. Comme beaucoup, j'ai lâché tout ça à l'adolescence… Quand j'étais jeune, j'étais féru de montagne et une année j'ai effectué un trekking dans l'Himalaya. Avant la montée, j'ai été hébergé dans une communauté spirituelle hindouiste et là, j'ai pris conscience qu'il y avait autre chose que la marche : qu'est-ce qu'il y a à trouver en haut de la montagne ? C'est la foi qui permet de grimper la montagne et j'ai redécouvert Dieu en Inde. Mais sans Annie, j'en serais resté là, sans partager cette foi avec d'autres dans une pratique régulière et du coup, à ne pas savoir où la mettre.

*Notre histoire n'est pas un conte de fée.*

*Et pourtant.*

*Il y a plusieurs années, on s'est rencontrés.*

*Et pourtant.*

*La Bretonne, le Niçois. L'intellectuelle, le manuel. La tête, les bras. On est beurre salé et huile d'olive.*

*Et pourtant.*

*Le lien fort, le yoga, sa philosophie, la spiritualité orientale.*

*Et pourtant.*

*Après presque quinze ans dans le sud, le retour aux sources d'Annie, l'appel de la Bretagne. Le besoin de se reconnecter à notre spiritualité d'origine.*

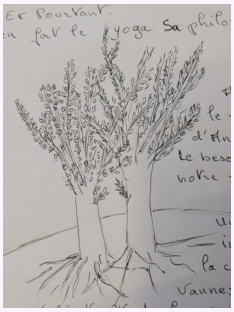

*Et pourtant.*

*Une belle rencontre inattendue nous fait rencontrer la communauté protestante de Vannes. On a toujours su et expérimenté l'intérêt de la communauté, du partage, avec des sœurs et des frères dans la foi.*

*« Seul, on va vite, à plusieurs, on va loin. »*

*On espère comme le chêne ou l'olivier avoir fait de bonnes racines et dresser nos branches vers le ciel. Avoir donné de ces racines et de ces branches à nos deux filles et à nos petits-enfants. Des racines pour s'ancrer dans le monde, pour affronter les épreuves des branches vers le ciel pour la connexion avec Dieu.*

*Et pourtant.*

*Notre croissance n'est pas terminée.*

# À vos agendas !

Pour vous repérer : culte (SC) = culte avec Sainte Cène
*Le temps d'une pause* = ouverture du temple

## NOVEMBRE

| | |
|---|---|
| **Jeudi 26** | 19h30 Réunion de l'équipe du *Temps d'une pause*. **Les nouveaux sont les bienvenus !** |
| **Vendredi 27** | 18h45 Soirée du groupe de jeunes (lycéens et étudiants), repas et préparation de la soirée de l'Avent. |
| **Samedi 28** | 15h-17h30 *Le temps d'une pause* avec l'exposition « Chercheurs d'étoiles » |
| **Dimanche 29** | 10h30 **Temps festif d'entrée dans l'Avent**, culte, École Biblique, Groupe KT, pique-nique partagé suivi des ateliers de préparation pour la fête de Noël. |

## DÉCEMBRE

| | |
|---|---|
| **Mercredi 2** | 20h Atelier biblique au temple |
| **Samedi 5** | 15h-17h30 *Le temps d'une pause* avec l'exposition « Chercheurs d'étoiles » |
| **Dimanche 6** | 10h30 Culte (SC) |
| **Mercredi 9** | 20h Atelier ACB (Association pour la connaissance de la Bible) au temple |
| **Vendredi 11** | 19h **Veillée de l'Avent** au temple préparée par le groupe de jeunes ***(voir article p. 2)*** |
| **Samedi 12** | 15h-17h30 *Le temps d'une pause* avec l'exposition « Chercheurs d'étoiles » |
| **Dimanche 13** | 10h30 **Fête de Noël intergénérationnelle avec les enfants de l'École Biblique et du Groupe KT, stand librairie de Noël, et « raclette party » du groupe KT** |
| **Samedi 19** | 15h-17h30 *Le temps d'une pause* avec l'exposition « Chercheurs d'étoiles » |
| **Dimanche 20** | 10h30 Culte |
| **Jeudi 24** | 19h **Veillée de Noël**<br>20h **Dîner de Noël au temple** |
| **Vendredi 25** | Pas de culte |
| **Dimanche 27** | 10h30 Culte |

## JANVIER

| | |
|---|---|
| **Dimanche 3** | 10h30 Culte (SC) |
| **Mercredi 6** | 20h Atelier biblique au temple |
| **Samedi 9** | 9h30-17h Formation des prédicateurs avec la conteuse Anne Kovalevsky |
| **Dimanche 10** | 10h30 Culte conté avec Anne Kovalevsky, École Biblique, Groupe KT |
| **Dimanche 17** | 10h30 Culte |
| **Dimanche 24** | 10h30 Culte |
| **Mercredi 27** | 14h30-16h30 Atelier *Théo* au temple |

## À NOTER DÈS À PRÉSENT…

| | |
|---|---|
| **Dimanche 7 février** | 10h30 Culte célébré par notre futur pasteur Etienne Berthomier, avec École Biblique, Groupe KT. Il pourra ainsi faire connaissance avec chacun. |

***Vous retrouverez toutes ces dates et les prochaines sur le site internet (adresse ci-dessous)***